



INEOTRONIC



# INSTRUKCJA OBSŁUGI

PODSŁUCH Z GPS G17

Platforma WWW: [365gps.net](http://365gps.net)

NAZWA APLIKACJI

Android: [GPS365](#)

iOS: [GPS365](#)

Identyfikator logowania: **Numer IMEI**

(naklejka na urządzeniu)

Domyślne hasło: **123456**

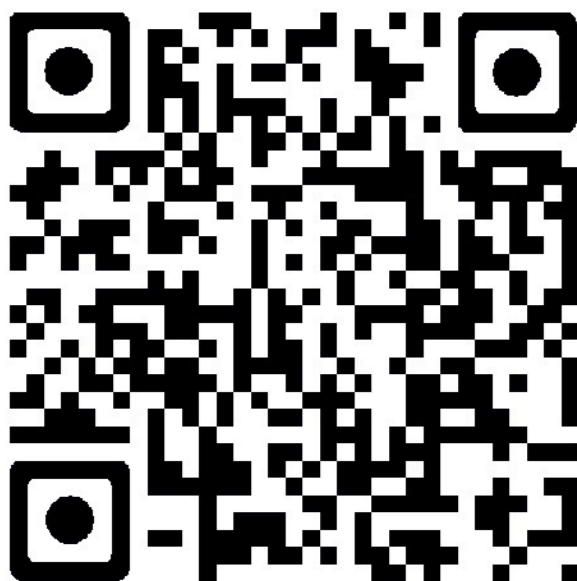

Zeskanuj kod QR, aby pobrać APP

## Uwaga:

1. Należy przestrzegać przepisów prawa do korzystania z naszych urządzeń GPS lokalizatorów i chronić prywatność użytkowników.

Nasze GPS lokalizatory są przeznaczone do użytku prywatnego, nie ponosimy odpowiedzialności za nieprzeznaczone użycie.

2. Aby chronić prywatność, prosimy nie podawaj nikomu IMEI i hasła do urządzenia i pamiętaj, aby zmienić hasło po zalogowaniu do urządzenia
3. Ze względu na to, że lokalizator GPS korzysta z komunikacji GSM oraz GPRS operatorów telekomunikacyjnych, nie jesteśmy odpowiedzialni za opóźnienie związane z wysyłaniem pozycji GPS.

## Główne cechy:

Sieć: GSM 850/900/1800 / 1900MHz, GPRS Class 12 wsparcie, serwer protokół obsługa protokołu TCP / IP

Pozycjonowanie metody: GPS + AGPS + LBS + Wifi (Optional)

System śledzenia: Aplikacja + internet + SMS

Trasa + odtwarzanie historii poruszania + Geo-Ogrodzenie

Nagrywanie głosu + odbieranie

Obsługuje dwa sposoby komunikacji alarmowej, podobnie jak rozmowa między dwoma telefonami

Temperatura pracy: -20°C - ~ 45°C

Wilgotność pracy: 5% ~ 95%

**UWAGA : Start urządzenia wykonywać na otwartym powietrzu na tzw . pod gołym niebem. Przyspiesza to łączność oraz poprawne działanie urządzenia.**

# 1. Przygotowanie do pracy

1.

Przygotuj kartę nanoSIM, który wspiera zarówno GSM i GPRS (internet), urządzenie nie może działać bez GPRS (internetu).

Dla nowych kart SIM, należy umieścić kartę w telefonie, aby aktywować kartę i sprawdzić funkcję transmisji danych

GPRS(internet), należy wyłączyć kod PIN karty SIM

(najczęściej kod PIN występuje w kartach abonamentowych)

2.

Należy upewnić się, że na karcie SIM można wykonywać połączenia.

Lokalizator umożliwia wykonywanie połączeń telefonicznych, dzięki czemu można korzystać z lokalizatora jako alarm SOS i realizować funkcję odbioru połączenia.

3. Zeskanuj QR kod na pierwszej stronie, aby pobrać

Aplikację **GPS365**

## 2. WKŁADANIE KARTY I START URZĄDZENIA

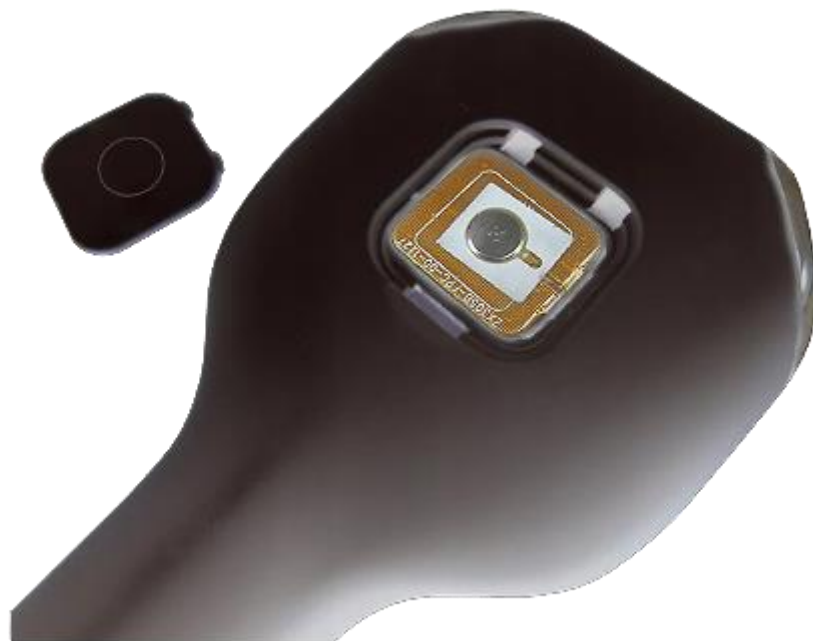

**Otwórz klapkę z frontu urządzenia, widoczna będzie antena GPS oraz przycisk , należy powążyć od lewej strony (przeciwnie do łączenia portu) antenę (złoty element z guzikiem), gdy to zostanie zrobione ukaże się port na kartę SIM**



**Otwórz pokrywę slotu poprzez przesunięcie jej w lewą stronę zgodnie ze strzałką w górnym elemencie slotu. Gdy otworzy się port włóż kartę nanoSIM, a następnie zamknij port poprzez przytrzymanie karty i przesunięcie klapki w prawą stronę zgodnie ze strzałką u dołu.**

**Następnie zamknij otwarty moduł GPS i włóż klapkę i przytrzymaj przycisk ok. 3 sekund gdy ładowarka będzie w porcie zapalniczki.**

**Włączanie:** Długie naciśnięcie przycisku zasilania przez 3 sekundy (3 LEDy zaświecą się razem i zaczną migać)

**Wyłączanie zasilania:** długa naciśnięcie przez 9 sekund (3 LED zaświecą się)

**Uwaga:**

Po włączeniu lokalizatora GPS możesz napotkać następujące opcje:

**Opcja A:** Jeśli żółta dioda miga powoli, oznacza, że GPS jest w trybie online, należy użyć Aplikacji GPS365/ Strony WWW na komputerze, aby śledzić urządzenie.

**Opcja B:** Jeśli żółta dioda miga szybko, prześlij SMS komendą: **IMEI#** po wysłaniu GPS Lokalizator odpowie sms'em z poprawnym numerem IMEI składającym się z 15 Aby ustawić APN(ustawienia internetowe):

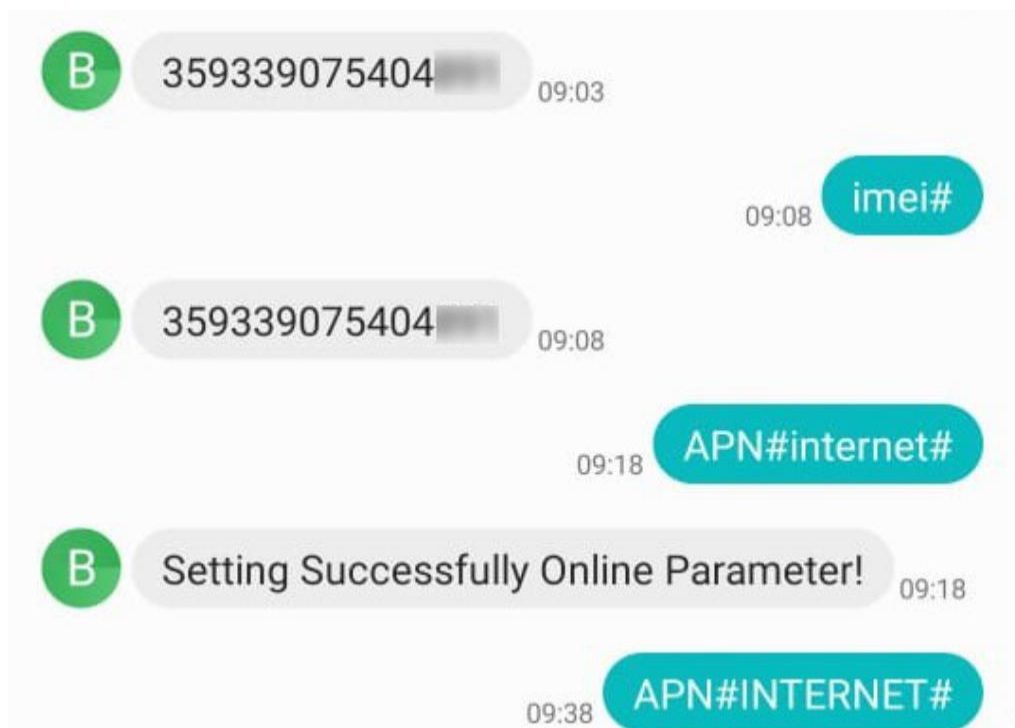

## Ustawienia APN:

**APN#Parametr#uzytkownik#haslo#**

**Opcja C:** Jeśli żółty LED świeci ciągle (nie miga), oznacza, że włożoną kartę SIM lub jej brak. Należy włożyć kartę SIM ponownie lub spróbować z inną kartą SIM GSM GPRS.

GDY GPS SAM NIE POBIERZE DANYCH – W INNYM WYPADKU NIE MA SENSU TEGO USTAWIAĆ

Apn dla T-Mobile, Play, RedBull Mobile to: internet

Przykład: **APN#internet**

---

Apn dla Orange to: internet internet internet

Przykład: **APN#internet#internet#internet**

---

Apn dla Virgin-Mobile to: virgin-internet

Przykład: **APN#virgin-internet**

---

Apn dla Plus, Plush: plus

Przykład: **APN#plus**

Dioda LED	Funkcja:	Miga powoli	Miga szybko	Dioda wyłączona / nie miga
Czerwony	Poziom baterii	Bateria powyżej 30% naładowania	Niski stan baterii	Urządzenie wyłączone / tryb uśpienia
Żółty	Sygnal GSM	GPS lokalizator aktywny	GPS lokalizator nieaktywny	Nie prawidłowy SIM / tryb uśpienia
niebieski	GPS sygnal	Sygnal GPS znaleziony	Poszukiwanie sygnału GPS	Wyłączanie zasilania / trybu uśpienia

### 3. Logowanie do lokalizatora GPS w Aplikacji / Platformie WWW

Gdy w urządzeniu GPS żółta dioda miga wolno go, lokalizator jest online i jest gotowy do śledzenia przez telefon (w aplikacji) lub na stronie WWW komputera.

Na urządzeniu powinien znajdować QR kod lub kod kreskowy.

**Naklejka zawiera 15 cyfr IMEI** (każde urządzenie ma unikalny kod IMEI), można uzyskać telefonu, aby zeskanować kod QR(lub kreskowy) lub wprowadzić ręcznie kod IMEI# aby zalogować się do aplikacji.

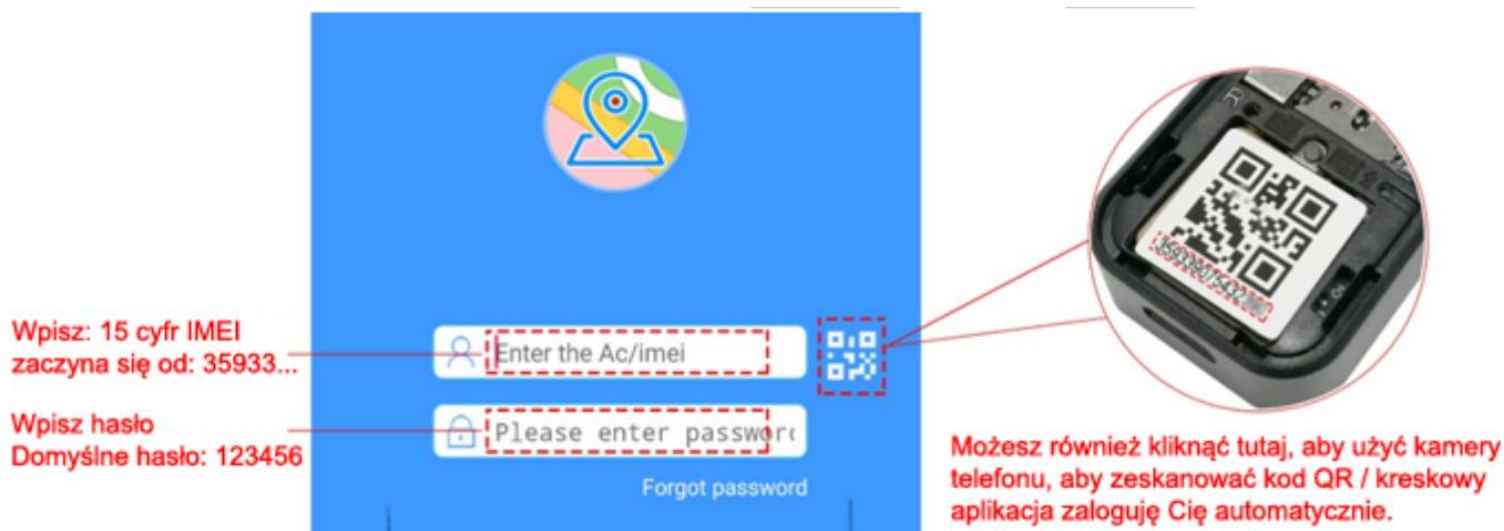

Identyfikator logowania: Numer IMEI (15digits)

Hasło: 123456

**Po zalogowaniu do Aplikacji z prawidłowym IMEI# i hasłem**

**w prawidłowy sposób, aplikacja zaloguje Cię do głównego interfejsu użytkownika**

Instrukcja jak ustawić mapy Google w aplikacji znajduje się w załączonych obrazkach.

**Po zalogowaniu -> Ustawienia -> Ustawienia mapy -> Google -> Analizuj adres przez HereMap**

Gotowe!

## 4. Główny funkcje:

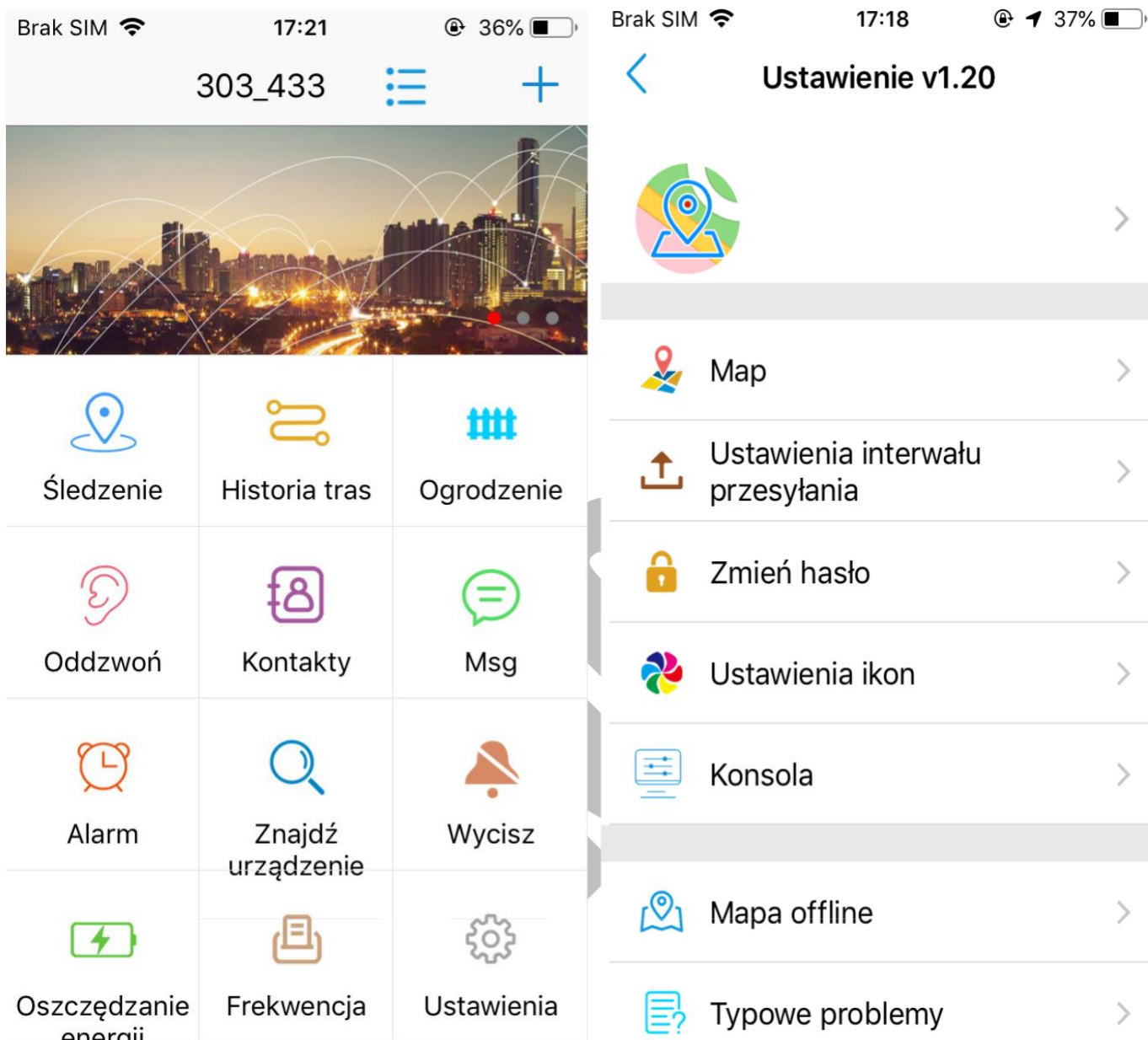

Nasza aplikacja wspiera wielu języków, język APP jest automatycznie ustawiany za pomocą domyślnego języka telefonu komórkowego. Aplikacja jest łatwa w użytkowaniu i pozwala korzystać z wielu użytecznych funkcji oraz narzędzi. Możesz również skonfigurować swój lokalizator GPS w „Ustawieniach”



# A. Śledzenie

Nasz mini GPS wspiera 3 sposoby lokalizowania pozycji:

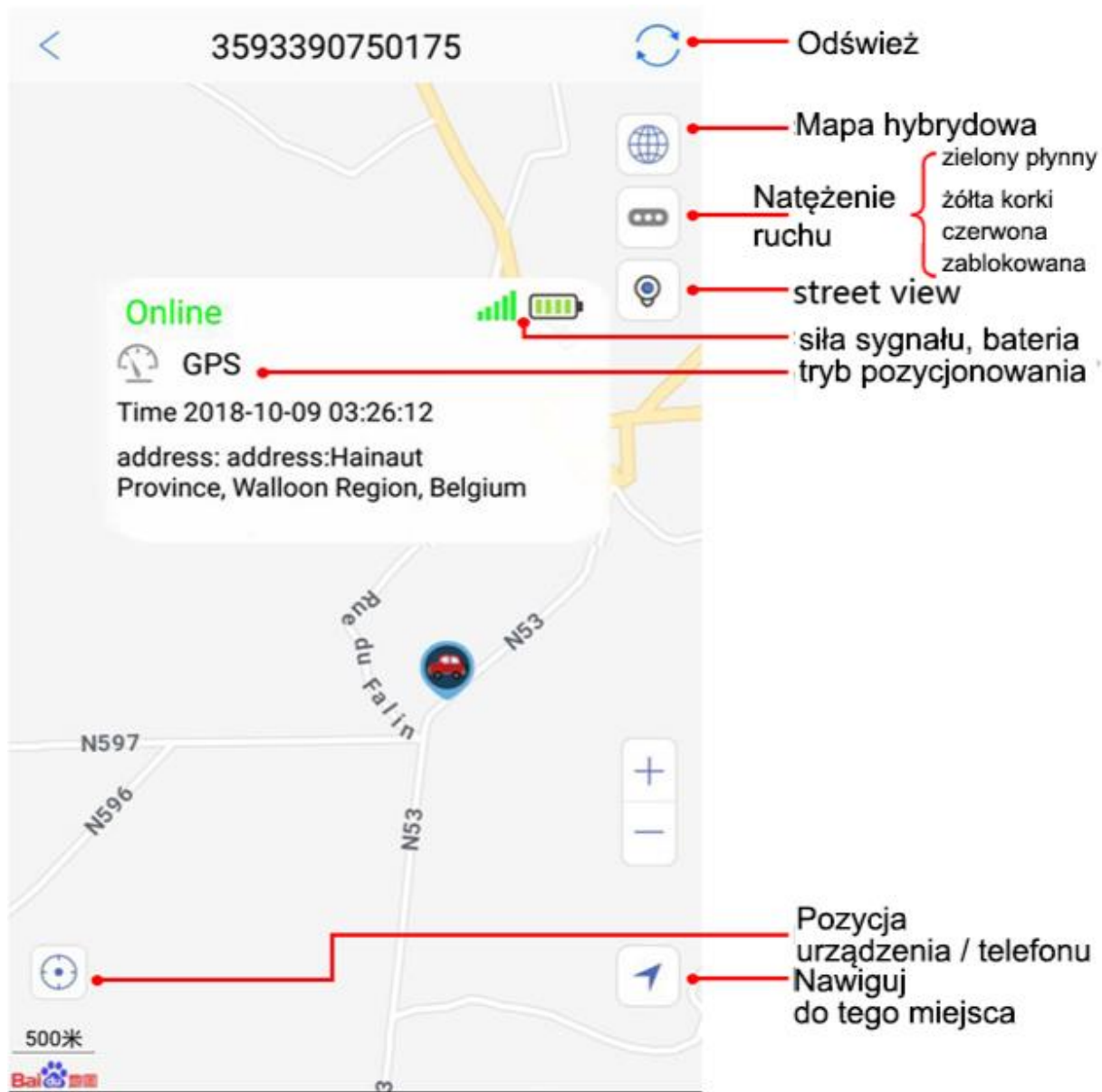

**A: pozycjonowanie GPS:** gdy lokalizator GPS jest na zewnątrz (otwarte niebo / dobry sygnał GPS) urządzenie GPS pokaże bardzo dokładną lokalizację GPS na mapie.

**B: pozycjonowanie WiFi (opcjonalny):** kiedy umieścisz lokalizator GPS w miejscu, gdzie sygnał GPS jest słaby / nie jest dostępny, ale sygnał wifi jest dostępny, na przykład: w domu / biurze / centrum handlowym, GPS przechwyci WiFi routera adres MAC i pokaże wifi lokalizacja na mapie.

**C: pozycjonowanie LBS:** gdy zarówno sygnał GPS i Wi-Fi nie są dostępne dla lokalizatora, wtedy pokazują ogólną lokalizację najbliższego masztu operatora sygnału GSM pokazują jego lokalizację na mapie.

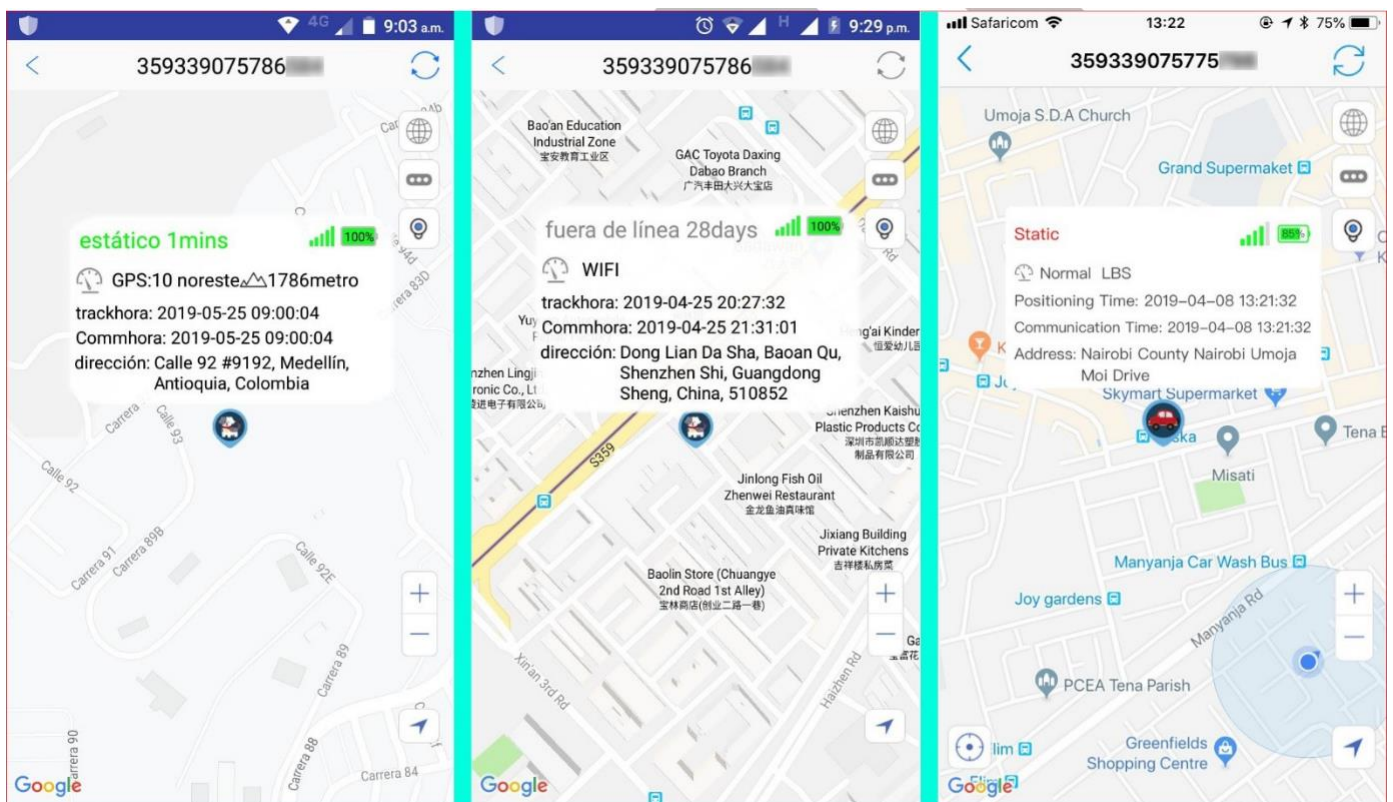

GPS Location

Wifi Location

LBS location

### Dokładność GPS lokalizator lokalizacja:

GPS: około 3-10 metrów na zewnątrz

Wifi: około 50-500 metrów.

**Uwaga** lokalizacja WIFI, aby uzyskać lokalizację, w niektórych krajach bazy danych przewoźnicy nie są publiczne, lokalizacja WIFI może nie działać, na przykład w Niemczech.

LBS: ponad 100 metrów, w zależności od ilości stacji bazowych masztów GSM w Twoim mieście,

Zwykle, jeśli lokalizator pozostaje w mieście, dokładność lokalizacji LBS będzie znacznie bardziej dokładna niż podczas pobytu na wsi. (mniejsza ilość stacji poza terenami niezabudowanymi)

**Przypominamy:** można wyłączyć LBS / lokalizacja GPS funkcję, aby zaoszczędzić baterię.

## B. Historia trasy i Geo-Ogrodzenie

A: Odtwarzanie historii trasy:

Proszę wybrać czas rozpoczęcia i zakończenia oraz inne opcje w aplikacji w celu sprawdzenia historii lokalizatora GPS i wyświetlić je na mapie poniżej.

B: Geo-Ogrodzenie:

Można ustawić zakres powiadomień na mapie w aplikacji, gdy Twój GPS lokalizator przekroczy strefę, dostaniesz powiadomienie o alarmie.

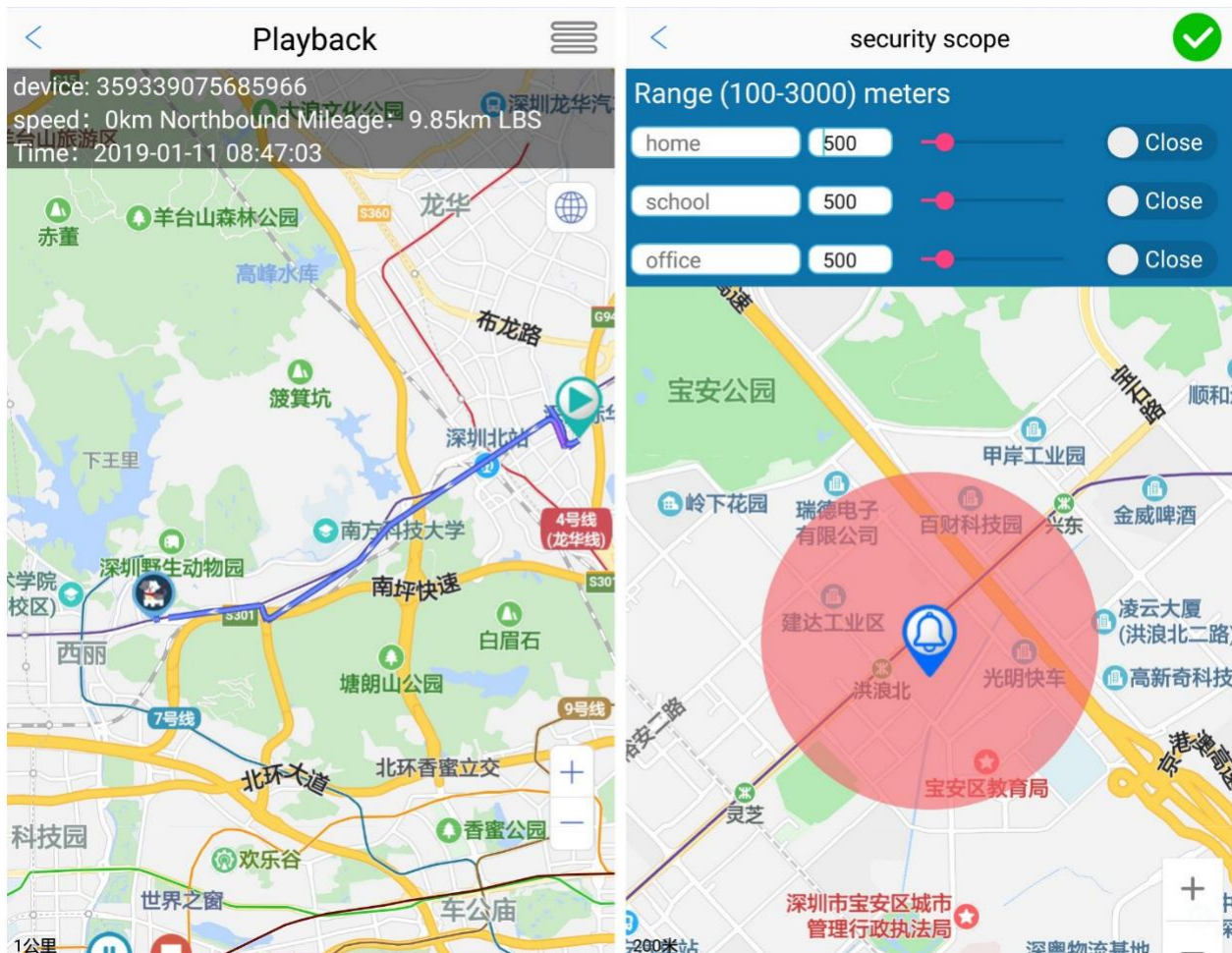

## C. Odbieranie - podsłuch

Należy ustawić Własny numer telefonu ( nr z którego będziemy dzwonić na GPS ) w aplikacji. Umożliwi to podsłuch otoczenia wokół lokalizatora. Aby sprawdzić, czy dzieci są bezpieczne, czy nie, lokalizator GPS automatycznie odpowie na Twój telefon w trybie ciszy.

**Numer DialUp:**

**Wyczyść** **Potwierdź**

Możesz wpisać swój numer telefonu,  
następnie możesz zadzwonić na numer telefonu GPSa  
będziesz mógł posłuchać otoczenia wokół urządzenia  
**Uwaga**  
Używaj urządzenia zgodnie z prawem, aby  
chronić prywatność użytkownika



## D. Informacje (nagrywanie dźwięku w APP)

Można kliknąć ikonę Mikrofonu w aplikacji w kategorii MSG, aby wysłać polecenie nagrania głosu do urządzenia GPS, aby uzyskać 36 sekundowe nagrania wokół niego, urządzenie po nagraniem dźwięku wyśle plik do aplikacji, który będzie można odtworzyć na aplikacji. ( pamiętaj by karta pamięci była w urządzeniu )

Po uruchomieniu: **Setting - Sound Control**, zostanie uruchomiona detekcja głosu podczas nagrywania. Nagrywania jest w opcji pętli APP - Informacje. Pamiętaj aby zakończyć nagrywanie gdy nie chcesz nadpisać danych.

Uwaga: z powodu komunikacji za pomocą internetu, w zależności od operatora karty SIM, pliki głosowe mogą być wysyłane z pewnym opóźnieniem po wydaniu komendy

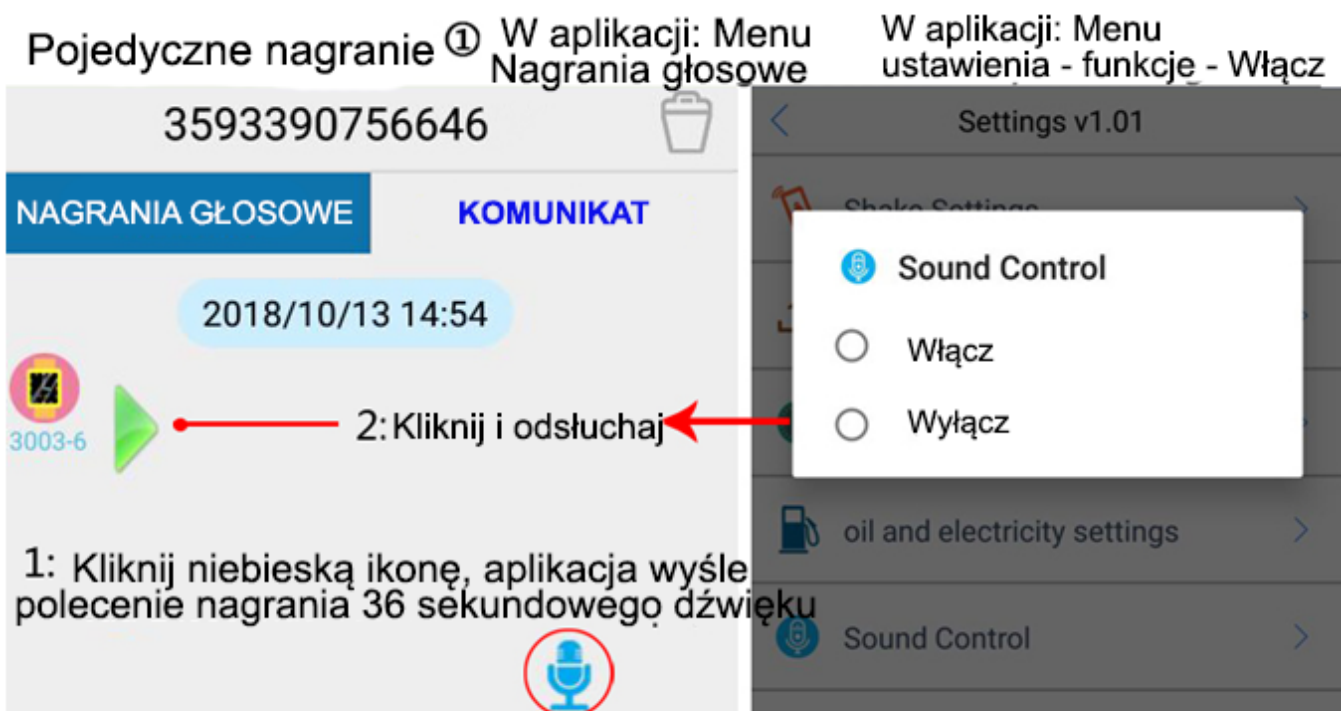

### ② Nagrywanie na kartę microSD (max. 32GB karta pamięci)

SMS 111 (wysłany sms o tej treści, nagra 10 minutowe nagranie)

command: 222 (nagrywa dźwięk po usłyszeniu dźwięku, po 10 minutach nagrania przerwa, po wykryciu dźwięku znowu nagrywa itd)

Komendą 555 wyłączamy powyższą funkcję

**Odtwarzanie nagrań microSD:** 1-SMS: 888, urządzenie odtworzy nagrania (urządzenie z głośnikiem)

2 - wyjmij kartę microSD, włóż do odtwarzacza microSD i podłącz do PC



## 6. Oznaczenie świateł LED w urządzeniu

**Czerwony:** Poziom naładowania baterii LED – szybko miga - niski stan baterii, powolne miganie – bateria ma powyżej 30%

**Żółty:** Status sygnału GSM LED –

Świeci, nie miga – błąd, źle umieszczona karta sim / brak SIM szybko miga – wyszukiwania sieci, wolno migający – połączono z siecią

**Niebieski:** Sygnał GPS LED –

szybko miga – wyszukiwanie satelity GPS, powolne miganie

– połączono z siecią GPS

## 6.Komendy SMS

### 6,1 Uzyskaj numer IMEI urządzenia: IMEI#

Jeśli naklejka z numerem IMEI jest uszkodzona / zgubiona, można wysłać wiadomość SMS, aby uzyskać prawidłowy numer IMEI urządzenia

### 6.2 Przywróć domyślne hasło: **pwrst**

### 6.3 Przywracanie ustawień fabrycznych: **1122**

#### **6.4 Ustaw czas wysyłania pozycji: time#minuty**

(pierwszy zakres 1-120 minut);

#### **md#sekundy**

(drugi zakres 10-60 sekund)

Pamiętaj, im częstszy czas aktualizacji, tym wyższe zużycie baterii.

#### **6.5 Wyłącz / Włącz kontrolki LED(domyślnie włączone):**

**LED#on** – aby włączyć **LED#off** – aby wyłączyć

#### **6,6 APN ustawienia:**

#### **APN#parametr#uzytkownik#haslo#**

Kiedy na Twoim lokalizatorze żółta dioda miga szybko, należy wysłać komendę SMS aby ustawić APN. APN – są to ustawienia internetowe danego operatora APN, aby urządzenie pojawiło się online w aplikacji oraz na platformie WWW

#### **6.7 Zdalny Restart: sysrst**

#### **6.8 Alarm wibracyjny:**

- **6666#on#** - aby włączyć
- **6666#off#** - aby wyłączyć

#### **6.9 Zmień IP adres**

Zmień adres IP: **DOMAIN#nazwa domeny lub IP#port#** (powróci do domyślnego 365gps serwer jeśli nowy serwer jest niedostępny)

**6.10** Heartbeat Packet Czas: **heartbeat#No.#** (no.=sekundy  
zakres#50-300 sekund)

**6.11** Zmodyfikuj IMEI: **IMEI#+numer imei**

(na przykład: #IMEI2000000000000001)

**6.12** Wyłącz wysyłanie danych GPRS i funkcje lokalizowania:

**link#0**

**6.13** Włącz wysyłanie danych GPRS i funkcje lokalizowania:

**link#1**

**6.14** Kontrola Automatycznego włączania / wyłączenia

**pwonoff#dzień,godzina,minuta#dzień,godzina,minuta"**

(na przykład: **pwonoff #0,0,10#0,0,2**

- oznacza: 10 minut później wyłączy zasilanie, a następnie 2 minuty później ponownie włączy).



## 7. Komendy SMS – DODAJ NR TELEFONU DO NASŁUCHU GSM – FUNKCJA PODSŁUCHU

### **FUNKCJA NASŁUCHU I ODDZWANIANIA:**

**Kontakty -> Wpisujemy numer z którego będziemy dzwonić -> Naciskamy ikonkę Ucha i sprzęt oddzwania.**

**Ew. można wysłać SMS o treści:** - PREFEROWANA OPCJA

**000#numertelefonuzktóregodzwoimy#**

Przykład : 000#500565541#

**i wtedy za każdym razem gdy dzwoniemy na numer telefonu karty, urządzenie od nas odbiera.**

**000#numer#numer#numer#** (powiąż do 3 numerów

kontrolnych)

- **333** (detekcja dźwięku, urządzenie oddzwania na powiązane numery po usłyszeniu głosu)
- **444** (usuwa całą zawartość pamięci)
- **555** (wyłącza wszystkie włączone wcześniej funkcje)
- **666** (alarm wibracyjny, informacja SMS na numery wiążące, anuluj wysłanie SMS 555)
- **777** (alarm wibracyjny, informacja za pomocą połączenie na numery wiążące, anuluj wysyłanie SMS 555)
- **999** (Pozycjonowanie współrzędnych SMS)



## Zalecenia bezpieczeństwa i ostrzeżenia.

1. Należy chronić urządzenie przed działaniem promieni słonecznych, wysoką temperaturą, wilgocią czy wodą. Wymienione czynniki mogą być przyczyną zmniejszenia wydajności urządzenia jak również doprowadzić do jego uszkodzenia.
2. Nie należy zdejmować obudowy urządzenia ani umieszczać w niej przedmiotów.
3. Nie należy używać siły ani przedmiotów mogących doprowadzić do uszkodzenia urządzenia.
4. Należy używać dedykowanego źródła zasilania. Stosowanie nieodpowiedniego zasilania może być przyczyną uszkodzenia sprzętu.
5. Nie należy podejmować prób samodzielnych napraw. W przypadku stwierdzenia usterki należy skontaktować się z autoryzowanym serwisem.
6. Urządzenia powinny być instalowane w miejscach zapewniających ich odpowiednią wentylację.
7. Należy unikać kontaktu z substancjami olejistymi, parą wodną czy innymi zabrudzeniami. Jeżeli produkt będzie miał kontakt z wodą należy niezwłocznie odłączyć go z prądu zachowując należyta ostrożność;
8. Szczegółowe warunki ograniczonej gwarancji, jak i okresu jej trwania, znajdują się na stronie internetowej dystrybutora.
9. Firma Nexus Jarosław Gaładyk zapewnia profesjonalną pomoc techniczną związaną z oferowanymi przez siebie urządzeniami, a także serwis gwarancyjny i pogwarancyjny.
10. Wszelkie testy i naprawy powinny być wykonywane przez wykwalifikowanych personel. Producent nie ponosi odpowiedzialności za wszelkie szkody, powstałe przez nieautoryzowane przeróbki lub naprawy a takie działanie grozi utratą gwarancji.
11. Urządzenie powinno być przechowywane oraz transportowane w oryginalnym opakowaniu zapewniającym odpowiednią ochronę przed wstrząsami mechanicznymi.
12. Urządzenie zostało zaprojektowane i wyprodukowane z najwyższą starannością o bezpieczeństwo osób instalujących i użytkujących. Dla zapewnienia bezpieczeństwa pracy, należy stosować się do wszelkich wskazań zawartych w tej instrukcji, jak i instrukcjach obsługi urządzeń towarzyszących (np. komputera PC)



Deklaracja zgodności UE

Ten produkt oraz –jeśli ma to zastosowanie –dostarczane z nim akcesoria są oznaczone znakiem „CE”, co oznacza spełnianie wymagań obowiązujących zharmonizowanych norm europejskich, wymienionych w dyrektywie elektromagnetycznej.

## **Informacja dla użytkowników o pozbywaniu się urządzeń elektrycznych i elektronicznych, baterii i akumulatorów (gospodarstwo domowe).**



Przedstawiony symbol umieszczony na produktach lub dołączonej do nich dokumentacji informuje, że niesprawnych urządzeń elektrycznych lub elektronicznych nie można wyrzucać razem z odpadami gospodarczymi. Prawidłowe postępowanie w razie konieczności pozbycia się urządzeń elektrycznych lub elektronicznych, utylizacji, powtórnego użycia lub odzysku podzespołów polega na przekazaniu urządzenia do wyspecjalizowanego punktu zbiórki, gdzie będzie przyjęte bezpłatnie. W niektórych krajach produkt można oddać lokalnemu dystrybutorowi podczas zakupu innego urządzenia.

Prawidłowa utylizacja urządzenia umożliwia zachowanie cennych zasobów i uniknięcie negatywnego wpływu na zdrowie i środowisko, które może być zagrożone przez nieodpowiednie postępowanie z odpadami. Szczegółowe informacje o najbliższym punkcie zbiórki można uzyskać u władz lokalnych. Nieprawidłowa utylizacja odpadów zagrożona jest karami przewidzianymi w odpowiednich przepisach lokalnych.

### **Użytkownicy biznesowi w krajach Unii Europejskiej**

W razie konieczności pozbycia się urządzeń elektrycznych lub elektronicznych, prosimy skontaktować się z najbliższym punktem sprzedaży lub z dostawcą, którzy udzielą dodatkowych informacji.

### **Pozbywanie się odpadów w krajach poza Unią Europejską**

Taki symbol jest ważny tylko w Unii Europejskiej.

W razie potrzeby pozbycia się niniejszego produktu prosimy skontaktować się z lokalnymi władzami lub ze sprzedawcą celem uzyskania informacji o prawidłowym sposobie postępowania.